朝鮮日報 夕刊 十三日(日) 本紙朝夕刊十二面
發行人 方應謨 編輯人 金炯元
京城府太平通一丁目六一
株式會社 朝鮮日報社
(行刊日四、一月)『光朝鮮』(上 同)『女性』(上 同)『少年』

社說 中學의二部制와夜間中學校 入學難緩和策으로認可하라

一

今年에 이르러 入學志願者가 一層 增加하야 增設되지 안는 中等校에 入學難이 더 甚해젓다함은 昨日 本欄에서 指摘한바며 그 對策으로 最少限 現在 二倍의 中等校를 設立하라함은 이때문이다. 그러나 中等校의 二倍增設이 一二日에 될것도 아니오, 設使 이것이 現實된다 하드래도 不過 志願者의 三分의 一도 收容되지 못할것이니 그것만 苦待할수는 업다 나아가 吾人은 이 中等校의 倍加增設의 外에 二部制의 認可와 夜間中學校의 認可를 하라 主張한다.

二

勿論 二部制를 實施함에도 學級增設과 거의 同程度의 經費가 들것은 想像키 不難하다. 그러나 學校를 創立하는것이나 學級을 增設하는것보다는 一層經費가 적으니 設使 敎員의 人件費와 消耗品의 經費는 가티 든다하드래도 校舍를 增設하며 設備를 작만하는데는 重複을 避할것이므로 훨신 經費가 적게든다. 그럼으로 經費가 問題되지 안홈은 아니나 아즉껏 이것이 實現되지 안는것은 學校經營者가 더以上 收容키를 不肯하며 當局에 認可치 안홈때문인가 한다 그러나 當局에서는 私立學校로서 希望하는곳이 잇스면 認可할 方針이라하니 나머지는 經營者의 意思如何에 달렷다.

三

學校經營者로서는 財政外에 敎員難이 잇고, 晝夜 又는 二部制로하면 多數人이 되니까 統制問題, 健康問題等 여러가지 困難이 隨伴할터이므로 進하야 이 制度를 採用하려 안는다. 그리하야 現在와가티 一校에 志願者가 收容人員의 十倍, 十三倍식되는 悲慘한 現象을 一種 自校의 名譽와 자랑가티 생각하는 傾向이 만흐니 이 獨占會社가 一般顧客에게 傲慢하게 對함과 何等 區別이 잇스랴。入學難을 當할때마다 不美한 非難이 宣布되고잇는것은 偶然한 일이 아니라고 생각한다。

四

敎育機關이란 有用한 人材만 만히 養成햇스면 그만이오 반드시 校舍의 豪華, 設備의 高尙만을 要치 안는다。日本內地의 學校中 設備의 不完全한곳이 만타하야 非難하는 사람이 만흐나 그 배우라는 사람을 全部 收容하야 社會에 나온後 自由競爭을 하게하는 點으로만 보아도 그 效果가 크지안흔가。萬一 只今 日本內地서 設備不完全한 學校는 全部 廢止한다고 생각하고 入學難을 演出할것을 想像해보라。얼마나 큰 社會的 或은 政治的 混亂을 이르킬것인가。

勿論 學校의 設備가 完全한것을 希望치 안는바는 아니다 그러나 現下와가티 志願者는 만흐되 收容人員이 적은때 設備만을 云云하야 三萬三千名中 五千五百이 入學되고 二萬八千이 街頭에서 彷徨한다면 이 重大한 問題가 아니냐가 當局은 中等校 認可條件을 緩和하야 一、二年內에 現在의 二倍의 學校를 增設하는 同時에 二部制와 夜間中學校도 認可하야 入學難을 緩和할것이다。

獨逸國防軍精銳部隊 墺西部國境突破進入

國防軍配備廿四時間內完了

「문헨」에 作戰本部設置

괴벨스宣傳相

【伯林十二日發同盟】 괴벨스宣傳相은 十二日新聞記者團에 對하야 獨逸軍隊는 十二日午前五時三十分 獨墺國境을 너머 墺太利領內에 進入한것을 公式으로 發表하엿다 兩國國境에 集結한 獨逸國防軍의 精銳는 十二日早曉부터 行動을 開始하야 午前中에 西部國境을 突破하엿다 獨逸軍隊는 墺太利軍의 先導로 티롤地方의 要地 인스부룩에 到着하고 中央部에서는 獨逸步兵部隊의 一聯隊가 잘스부룩에 그리고 北部린즈에는 잘스부룩으로부터 北進한部隊의 一部가 어미到着하엿다

【伯林十二日發同盟】 히總統은 十二日午後 문헨으로부터 生地인墺國의 小邑브라우나로向하엿는데 目下 繼續國境을너머 墺太利國主要都市에進入하고 잇는 獨逸國防軍의 配備完了를기다리며 마침내 首都維也納에 出馬할模樣이다 目下의情勢로는 獨逸國防軍의 配備는 二十四時間以內로 完了될 豫測으로 히總統의 [illegible] 觀測하게되엿다

【伯林十二日發同盟】 獨逸政府는 十二日 문헨에 國防軍最高司令部及 突擊隊 親衛隊의 作戰本部를 設置하엿다

산·제르만條約破棄 墺首相잉카르트氏宣明

【린즈十二日發同盟】 墺首相자이스·잉카-르트氏는 十二日夜 린즈市에서의 히總統과의 會見席上 墺太利는 그獨立을 規定하는 산·제르만條約第八十八條를 正式으로 破棄할旨를 宣明하야 新나치스政府의 獨墺合邦方針은 玆에 鮮明되엿다 따라서 산·게르만條約은 世界大戰終了와同時에 聯合國과 墺太利와의間에 締結된것인데 第八十八條는 如左하다

墺太利의獨立은 國際聯盟理事會의 同意가잇는境遇를除한外에는 動치못할것으로함 따라서 墺太利는 該理事會의同意업시 直接又는 間接으로 또各種의手段에依하야 그獨立을危殆케할 性質을가진 아무行爲도하지안흘것을約束함

부렌넬嶺에 獨逸國旗

【부렌넬伊墺國境十二日發同盟】 獨逸國境을너머 十二日午前인스부룩에 到着한 獨逸機械化部隊의 一部는 알프스步兵隊長指揮下에 午後一時 伊墺國境부렌넬嶺에 到着하야 山頂높이 獨逸國旗를세웟다 部隊長은 伊太利側國境에서 伊太利守備隊長과 會見하고 盟邦獨伊兩軍의 歷史的 交驩을 遂하엿다

부렌넬嶺에서 獨伊兩軍會見

【문헨十二日發同盟】 國境을너머 西部墺太利要地인인스부룩에 到着한 獨逸機械化部隊는 快速을 利用하야 더욱南進 十二日午後一時 伊墺國境부렌넬嶺에 到着하야 玆에獨伊兩友邦의 軍隊는 期치안코 서로맛나게되엿다

獨總統伊太利에 부렌넬嶺保障을確約

【羅馬十二日發同盟】 伊官邊은 十二日午後 히總統으로부터 伊墺國境부렌넬嶺 共同保障에任하는旨의 親書를 受理한事實을 肯定하야 如左히言明하엿다

무首相은 十一日 히總統으로부터의 親書를 受取하엿는데 右親書에서 히總統은 獨逸政府는 伊政府와가티 부렌넬嶺의 永久共同保障의 用意가잇고 또 此를 脅威할意思가 업는旨를 嚴重히 確約하엿다

墺太利問題와列國의動向

獨軍進入時엔 武力으로抗爭!

체코政府決意發表

【프라하十二日發同盟】 체코슬로바키야政府는 墺國의나치스化에 重大脅威를感하고 十一、十二의兩日 緊急閣議를開하고 獨逸軍進入에對하야는 어데까지던지 武力으로써抗爭할態度를決定 十二日 左의 聲明을 發表하엿다

獨逸軍이 國境을突破하고 國內에 進入하는 境遇에는 체코政府는 어데까지던지 武力으로써 이에 抵抗할 意向이다

체코國境緊迫!

【프라하十二日發同盟】 獨逸軍의 墺國進入은 체코슬로바키야에 甚大한 衝擊을與하야 벌써獨逸軍의 武力脅威에對하야 對策에 腐心하고잇는데 체코政府는 十二日午後마침내 墺·체코國境其他에 亡命墺國人二百名을爲하야 一切의旅行者의 入國을禁止하엿다 國境方面一帶의 封鎖斷行과 同時에 極度로 緊迫을呈하엿다

瑞西、警備隊增强

【쮸리히十二日發同盟】 瑞西政府는 獨墺危機에따러 十二日 墺國國境警備增强을 行하야 反나치스分子의 國內逃入을 阻止하고 其他萬一의 事態에 備하고잇다

伊太利政府의態度

【伯林十二日發同盟】 伊國政府는 獨逸側의 打診에對하야 十二日、一、獨逸의 墺太利進出에對하야는 好意的中立을 지킬것 一、同問題에對하야 스트레자戰線의 復活을圖하지는 안흘것을 回答하엿다 獨政府로서는 今後는 英佛의動向이 問題인데 獨逸諸情勢는 結局大事에 至하지는안흐리라고 觀測하고잇다 그러나 今後 墺國獨立의 法律的形式外側問題及 猶太人問題等으로 英佛兩國과의關係는 益益激化의一路를밟을리라고 觀測된다

유-고國의中立

【베오그라드十二日發同盟】 유-고슬라비아政府는 獨逸의 墺太利進入을 極히 重大視하고 그推移를 注視하고잇는데 유-고슬라비아로서는 今後 獨墺問題로써 게르만民族間의 內部的問題로 看做하고 中立態度를 堅持하기로 決定한모양이다

파-스卿、伊外相 墺太利問題協議

【羅馬十二日發同盟】 駐伊英大使 파-스卿은 十二日午前 伊國外務省에 차노外相을 訪問하고 墺太利問題에 對하야 協議를 遂하엿다

反나치스派 繼續檢擧

슈슈닉博士도早晩檢擧

【維也納十二日發同盟】 墺太利政府는 反나치스派의 國外逃亡及國內侵入을防止하기爲하야 十二日마침내 國境線을封鎖하고 內外交通을遮斷한模樣인데 國內는 繼續反나치스派를 檢擧하야 슈슈닉前首相도 早晩檢擧를 不免하리라 觀測된다 슈슈닉前首相은 友人들의 國外亡命의 勸告를 頑强히 물리치고 依然 베르베데레宮內一室에 蟄居를 繼續하고잇다

獨墺合邦近近宣言

【維也納十二日發同盟】 자이스잉카-트首相을 首班으로한 墺國新政府는 近近 國民投票를執行、前首相退場에 伴한 獨墺兩國關係의 提携强化를 國民總意에 問하기로決한 墺國政府는 國民投票의 結果를기다려 드디어宿望의 獨墺合邦을 宣言할것으로 보인다

히總統維也納行?

【維也納十二日發同盟】 히總統은 十二日夜 린즈를出發 同地로부터 維也納街道의 小邑양스타렌에서 一泊할豫定인데 十三日午前中 幕僚를다리고 維也納으로 드러갈터이라한다

히틀러總統歸國說

【린즈十二日發同盟】 린즈市에서 墺新首相잉카-트氏와 交驩을遂한 히總統은 十二日夜는 同地에 一泊하기로 하고 深更 린즈市쏘르라트·뮤르라-세의 호텔『바이쓰인겐』에드러갓다 히總統은 十三日午前 린즈市를 出發하야 獨逸로도러가게되엿는데 十三日의豫定은 아직 何等發表치안헛다

墺國軍 近近獨逸에派遣

【維也納十二日發同盟】 墺政府는 獨國防軍의 墺國入을 歡迎하야 十二日午後 콤뮤니케를發表、獨逸國防軍의 訪墺에 答하야 近近 墺國國軍을 獨逸에 派遣할것을 聲明하엿다

英佛兩國抗議

獨逸外務省서一蹴

【伯林十二日發同盟】 駐獨英國大使헨더-슨氏 同佛國大使포세氏는 十二日正午 相次로 獨逸外務省을訪問하고 各本國政府의 訓令에基하야 獨逸軍의 墺太利進入에對하야 嚴重抗議하엿다

【伯林十二日發同盟】 獨政府는 英佛兩政府가 獨逸의 對墺處置及 墺太利進軍에關하야 嚴重抗議하엿슴에對하야 十二日午後 卽時回答을發하야 右抗議를 一蹴하엿다 그回答內容은 左와如한것이라고 解釋된다

獨政府는 墺國에對하야 傳하는바와가튼 最後通牒도 보내지안코 또宣戰布告도 行하지안햇다 墺國進軍은 다만 나치스政變의結果 墺內相으로부터 正式으로 出動方을 要請하엿슴에 卽應한것으로 말하자면 友邦에對한 軍事的援助에 不過하다 佛國의 루-르占領과 이에對한 英國의 承認과는 性質을달리한것이다

"슈슈닉暴政에 獨逸同胞는蹶起"

나의故鄕墺太利再踏은欣快

히總統의放送內容

【伯林十二日發同盟】 十二日正午 라디오를通하야 全國民에、放送한 히總統의 演說은 左와如하다 墺太利의 國民投票는 슈슈닉首相에依하야 企圖한 偽瞞的選擧이다 墺國內의 數百萬의 我獨逸同胞는 이偽瞞的選擧에 團結하야 一人과가티되여 일어섯다 獨逸政府는 슈슈닉暴政의 獨逸民族壓迫을 볼수업서 이를救助하기로 決心하엿다 余는 獨逸總統及 首相의 資格으로 또는 一個의獨逸人及 自由의 市民으로서 再次 余의故鄕인 墺太利를 밟게된것을 欣幸한다 全世界는 墺國內의 獨逸人이 無上의欣喜에 싸인것을 알지못하면아니된다

獨外相十二日夜歸國

【倫敦十二日發同盟】 倫敦訪問中의 獨逸外相 폰·리벤트로프氏는 獨墺兩國의 歷史的展開에 豫定을 당겨 急遽十二日夜 飛行機로 伯林으로向하야 歸還途中에잇다

政府百萬石買上

【東京電話同盟】 農林省發表＝政府는 米穀統制法第四條의 規定에依하야 出廻量 調節키爲하야 米穀의 買入을 左記要綱으로 實行하기로 決定하엿다

◇米穀買入要綱

一、買入豫定數量約百萬石 右數量은 各買入事務所共通으로함

二、買入時期 保證金受付 昭和十三年三月二十九日 申込受付 三月三十日 買入決定 三月三十一日

三、買入事務所、受渡場所、買入米種類 買入方法 買入一口申込量數及買入保證金 昭和十三年一月農林省告示第三十二號에依함

四、受渡期間 買入決定翌日부터 二十日間으로함

五、買入米格差 內地米 昭和十三年一月農林省告示第四十一號에依함 朝鮮米 昭和十三年一月農林省告示第三十六號에依함

六、買入手續略함

總動員案質疑終了

十五日中에上程可決?

【東京電話同盟】 問題의 國家總動員法案은 同委員會의 質問通告者가 約三十數名의 多數에達하야 憲法論을 圍繞코 大權干犯이 問題되는 同時에 國家總動員其他에 對하야 政府委員側의 應酬에 衆議院의 空氣가 反映하야 審議는 자못難航을 繼續하고잇는데 委員長은 十二日까지에는 質疑를 終了할 方針을 가지고잇슴에 對하야 政友側은 十五日頃까지 繼續을 主張하야 貴族院의 審議期間問題와도 關聯하야 그대로 推移하게되엿다 小泉砂田(代行)兩黨幹事長會見의結果 時局에鑑하야 될수잇는대로 議事의 促進을圖하기로 意見이 一致되여 小川委員長手許에 極力質問者의 制限에 努力한結果 中山福藏(民政)牧野良三(政友)林平馬(民政)濱田國松(政友)高橋[illegible]太郞(民政)의 五氏에 制限하야 十二日 深更에 至하기까지 審議를 繼續하야 大體로 本案에 對한 質疑를 完了하고 十三日에는 政民兩黨其他各會派의 幹部가 集合하야 本案에 對한 態度를 協議하야 意見을 綜合하기로 하엿다 그리고 政民兩黨에서는 最終的決定에 압서 미리協議를 行하야 共同步調로 進行하기로 되엿는데 兩黨의 折衝이 相調로 進陟되면 十五日中에 衆議院本會議에 上程可決하야 貴族院에 送付케될러로 어對同案의 審議에 多大한努力을 한 政黨首腦部及政府側은 大體로 愁眉를開할 形勢이다 右와如히 同案의 審議가 好轉케된것은 政黨領袖가 政府와의 對立을 回避하고 그通過를 希望하고잇는것과 委員會의 惡氣流에 對하야 政府가 最惡의 境遇를 豫想하고 意外에 强硬한 態度로써 臨할 決意를 가진것이 原因하엿기때문이라고 보이는데 政府로서는 同案이 衆議院의손을 떠나기까지는 아직 諒解運動을 늣치지안코 今後도 諒解工作에 萬全을 期하기로되엿다

世界週史

單一政黨出現乎

支那事變은 長期戰에드러가 帝國의 政治經濟各般에 再檢討再認識이 要望되고잇는 此際 國內에 [illegible]이 要望되려는 傾向이 보이고 昨今 議會에서 政府와 政黨間의 乳隙이 顯著하게되여 一部에서는 [illegible]運動까지 이러나 이모든 [illegible]을 排除하는 新體로 旣成政黨을 解消하고 [illegible] 財界 [illegible] 革新勢力의 [illegible] 相의 出馬를 어든 [illegible]이라한다

議會通過重要議案

今週에드러 議會를通過한 [illegible] 어나되는 臨時軍事費豫算 四十八億六千萬圓 [illegible] 하야 二十八億六千萬圓이 [illegible] 大한 一般會計가 [illegible] 通過하엿고 修正案이 [illegible] 그리고 가장 重要한 國家總動員法案은 難航을 [illegible] 委員會에서 [illegible]

山西戰線

去七日 同蒲線南端에잇는 蒲州를 占領한 部隊는 黃河를 挾하고 對岸에잇는 潼關의 死命을 制壓하야 [illegible] 北方에 河曲、保德을 占領하야 [illegible] 大寧의 [illegible] 黃河를 [illegible]

中歐噴火口爆發

獨逸政府는 墺國政府에 對하야 슈슈닉首相의 辭職을 要求하는 同時에 나치스領袖 잉카르트氏를 內閣의 首班으로하라는 最後通牒을 發하고 히틀러總統自身이 墺國行을하는 一方 獨軍은 三方으로 墺國에 드러가 [illegible]

墺太利國內騷然

슈슈닉內閣은 國民投票決行說로 國內不安을 收拾치못하고 마침내 總辭職을하고 나치스派 잉카르트博士가 首班으로 드러갓는데 一方 나치스는 미크라스大統領에도 辭職을 要求하엿다한다 [illegible] 이에對하야 英佛兩國政府는 抗議를 發하얏다

佛內閣更迭

쇼탕內閣은 經濟回復、社會安定에關한 全權委任法案에 對하야 社會黨、共產黨의 反對로 總辭職하고 社會黨首 불름氏에 內閣組織을 命하엿다

人事·集會

◇安致浩氏 李氏 鳥山葬禮終了 人事次來社 十三日家族同伴鄕里江西로出發

日曜氣配

▲期米＝三月一日現在 殘存米는 內地는적고 朝鮮內는 相當히만허 買氣潑在한때 內地朝鮮百萬石買上發表에 氣配沸騰하야 마침내 四十錢高豫想人氣이나 依然押目待로 消極的으로 氣配不變

▲株式＝玉整理一巡으로 買人氣이나 依然押目待로 消極的으로 氣配不變 大新 九八、七〇 東新 一三三、〇〇 鐘紡 一三五、五〇 滿重 八八、三〇

八面錄

四十八億의 軍事豫算은 通過.

◇ 이로써 豫算만은 完全 成立.

◇ 그러나 國家總動員法이 또 말성이 되여 議會의 前途는 暗雲에 低迷.

◇ 獨逸軍은 墺國을 어미 侵入 히틀러總統도 三十二年만에 鄕里墺國브라나우에 出馬.

◇ 內로 나치스內閣이 成立하고 外로 나치스獨軍이 侵入햇스니 獨墺合倂은 時間問題.

◇ 英佛이 抗議는 햇스나 軍事的으로 制止치 안는限 獨逸天下가 될것은 無疑.

◇ 英佛態度 果然 如何.

◇ 入學難의 狀況 갈수록慘酷.

◇ 學校增設、二部制實施、夜間中學의 認可가 急務.

◇ 少年의 禁酒、禁煙法 朝鮮도 不遠 實施하리라고.

◇ 晩時之感이 잇스나 안하는 것보다는 낫지.

今日本紙四面

金鶴香油

信用の書店は仕入は卸部品良 (カタログ進呈) 運動服裝製造卸 ツキギ運動用品本舖 本店 大阪市北區老松町壱 支店 東京市神田區神保町

春夏向 ワイシャツ カッター 品質優良·柄行斬新 絕對安價提供！ 申込次第柄見本營業案內進呈 シャツ·カッター附屬雜貨 製造卸 野井集商店 大阪市南區順慶町四丁目八三

婦人子供服用 ボタン バックル (郵券五十錢要ス新見本送呈) 中川釦店 大阪市東區谷町二丁目 電話東

品質保證 商標 國產 細田商事合資會社 大阪市西區松島町二丁目二四 各種製材木工機械專門製作 調帶鋸工具類製材用品直輸入商

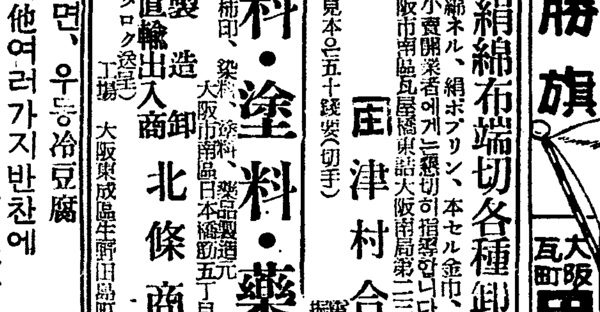

今新兵かうし 소면、우동冷豆腐 其他여러가지반찬에 (고초가루) 月美人印かうし 製造本舖 合名會社 黑川與兵衛商店 大阪·天滿

染料·塗料·藥品 三ツ柿印、染料、塗料、藥品製造元 製造卸 直輸出入商 (カタログ進呈) 北條商會本店 大阪市南區日本橋筋五丁目 工場 大阪東成區生野田島町 電話戎九九二一番 振替大阪六二二九

人絹綿布端切各種卸 ◎モスリン綿ネル、絹ポプリン、本セル金巾、四綾、朱子、人絹 新規小賣開業者에게는懇切히指導합니다 大阪市南區瓦屋町東詰大阪南局第三三號函 商報發送 見本은五十錢要(切手) 中津村合資會社 電話南二四八、二四九番 振替大阪

大阪瓦町 田中旗店 國旗會旗 優勝旗 日本毛織旗布 バンテン手販賣 カタログ送呈

管樂器 凱旋樂ハ紅屋ノ樂器デ!! 世界ノ誇リ! 兼古ノ歷史!! (カタログ進呈) 紅屋樂器店 大阪市南區日本橋四ノ五四 振替大阪一〇四七二七番 軍隊ラッパ 少年鼓笛隊 太鼓 ギター マンドリン ウクレレ ハーモニカ オルガン 其他一式

大阪一現金問屋 特價 春夏物製品荷揃 三ツ揃オーバ詰衿上下 バリレインコート各種 合ズボン各種合ジャンバー各種 トンビ厚司 (來阪之時에內房來店하심을歡迎함) 羅紗製品卸商 株式會社 川合貞商店 大阪市東區谷町二丁目 電話東五三〇八番 振替大阪六九三四五

鑛業朝鮮 三月號 發賣中 定價廿錢 發行所 株式會社 大同出版社 京城鐘路三丁目 振替京城一〇二一九番

支局大募集! ◎希望者는 ◎雜誌及新聞 ◎支局地域 ◎保證金 [illegible]

月刊雜誌 農業朝鮮 三月號發賣中 定價 一部 一個年 發行所 株式會社 大同出版社 京城鐘路三丁目 振替京城一〇二一九番

金健作 貞操非常線 全四幕 十七回公演 花郞苑 三月十三日부터

사랑과 어버이에게 對한 犧牲은 어느것을 尊重히할것인가 人生에게는 사랑이 必要하고 子息된 道理로는 어버이에對한 子息의 道理가 잇지안호면안될일이다 「貞操非常線」은 이러한問題를 압두고 우리들의 이야기이다

(一名溜室에서자란百合)

十錢均一 晝間映畫三回續映 大每、讀賣ニュース 國產映畫一篇 團成社

百萬石買上發表로 米價는去益昂騰氣勢

農村은이러저럭으로景氣가持續되나 都市의消費大衆은大打擊

작년가을이래 조선의미곡(米穀)사정을보면 작년은 전고에업는대풍년으로 이천륙백삼십만석의추수를 보앗건만 내지인농사가여의치 안헛든관계도잇고 정부의 농촌정책으로 쌀값을될수잇는대로 떠러지지안토록 하려는관계도잇서서 시중의쌀값은 상당히 놉흔값시 유지되고 잇는터에 시국관계 증세(增稅)관계등으로 일반물까가 오르면서 전가트면 쌀값시라면 다른 물까가 다오르고 난뒤에 약반년이나 잇서야 오르든것이 금년은 일반물까의 관계도잇서서 이때오르기만 하여오든터인데 십이일까지에 발표된 일본내지와 조선의 쌀종합 현재 잔존미(殘存米)즉 지금까지 남어잇는 쌀이 조선은 전년 보다 만五 나 내지는 전년보다 얼마큼을 엇고 그우에 정부에서는 백만석을 다시 사드리게 된다고 하야 쌀시세는 다시 더오르면 올랏지 떠러지지안흘 기맥을보이고잇다 즉그간 사정을 보면 잔존미발표는 조선이 일천일백오십일만칠천여석으로 전년에비하야 홍년이엇든관계로 그비교 가안될만큼만라 그러나 내지는 전년보다 오십팔만여석이 적다 이수짜를 일본전국적으로 보면 그리 적다고는 할수업스나 그동안 시국관계도잇서서 정부에서는 쌀값시 떠러저서는 비상시국에잇서서 농가의 수입이줄게되고 그결과로는 농촌이 궁핍하여질것을 념려하야 될수잇는대로 쌀값을 떠러치지안토록한셈으로바는잇다 그러고 시국이가바해지니 일반물까가 모두 각방면으로 뛰어오르면서 쌀값도 자연오르지안흘수업섯다 그결과 조선은 인천기미(仁川期米)가 삼십이원육십여전으로 아직도 아플바라보는시세를 보이고잇고 대판(大阪)은 기미가 삼십오원이십여전인데 정미(正米)시세가 이와 거이갓다는것은 단경기(端境期)가 아니고는 지금이때에보기 드문현상으로 그만큼 쌀에대한 인끼는 노픔을 알수잇는데 이번에 잔존미발표를 보면서 정부에서는 다시 백만석을 사드리라고 발표를 하자 일요일의 시세만주은 다시 사십전가량 노피보고 잇다 그동안에도 쌀값시 큰기때문에 농가는대단히유리하엿고 도아프로 더시세가조흘것을 예상하고 아직팔지안코 두엇든농가는 다시더리익을보게도될모양이어서 농가로서는 이러저러 더 유리하게 되는 모양이다 올흔 일반물까가 오르고 잇는터에 쌀갑만이 안 오르리란는것은 바랄수업는일이나 도시의 소비대중으로서는 일반물까가 오르는 터에 쌀갑시 이이상더오른대서는 보담이 더파해질것이 크게 념려되고잇다

壯烈한對地爆擊

今日漢江畔에서開幕된陸軍機實彈演習 十萬觀衆妙技에歡聲

용산사단주최아래지냄 륙군기념일 십일오후세시반에 한강가에서 거행하기로되어잇든 실탄폭격(實彈爆擊)은 일기관계로부기연기가 되여왓섯는데 드디여십삼일에 한강강반에서 성대히거행되엿다

이날은 일요일임과 동시에일기가 화창하여 참관하려고 몰려가는 남녀노소의 사람들로전차는 초만원을 이루엇스며 정각전부터 한강반에 모힌군중은무려십만명을 돌파하엿다

오전십시 정각이되자 심택(深澤)사단장 임장아래 성대히개막되엿다 제일처음에는 비행기로십키로의 폭탄을던지고 그다음에는 삼기편대(三機編隊)로 지어 은익(銀翼)을 나란히하여비행기가공중에나타나서 고공비행을한뒤에 기관총으로 대지사격(對地射擊)을하며 공중전투로 옴긴 뒤에오십키로의폭탄을연속하여지하로투하하고끄틀마첫다때는오전십일시엿다(사진상은 한강모래사장우의폭탄투하 하는모형부락)

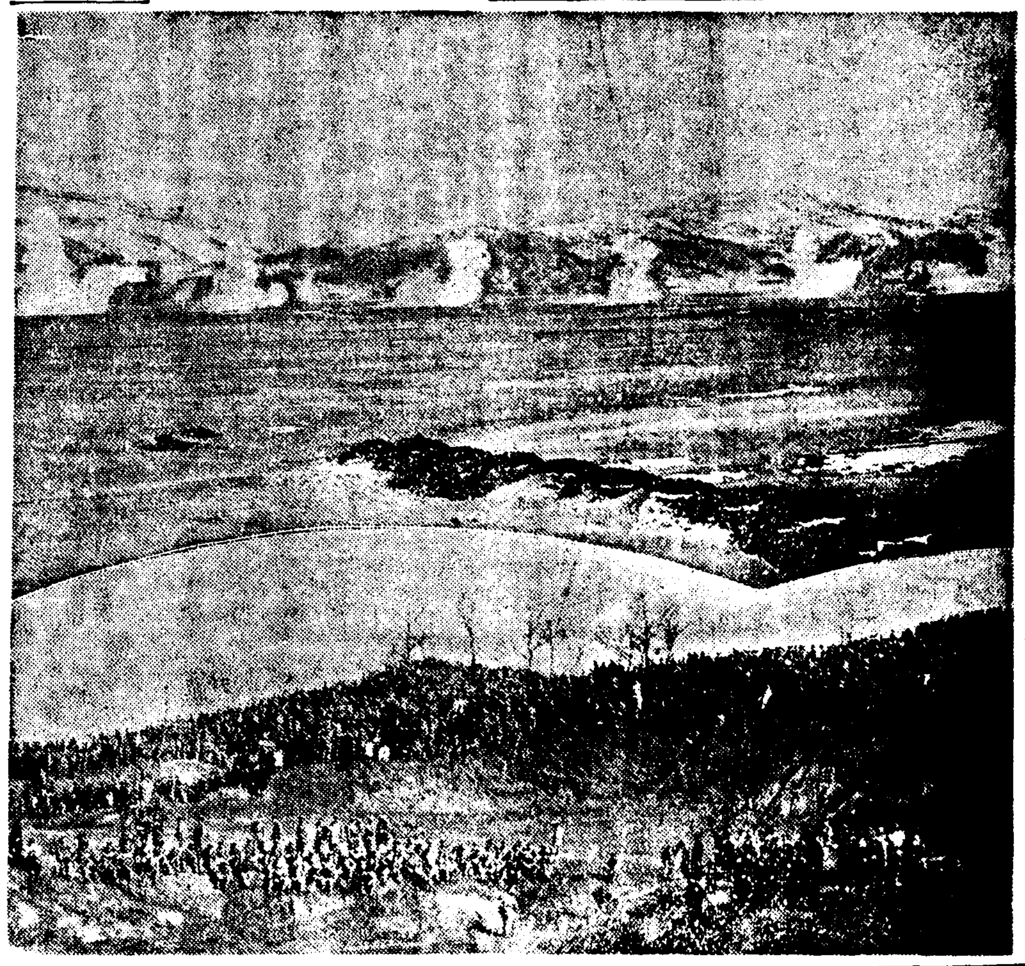

開城、長湍間 砂川에橋梁架設

所要工費一萬餘圓

【開城】개성 장단(長湍)간의 물화륙주와함께 교통량은 해마다 증가하야가는중 중면(中面)에잇는 사천(砂川)은 교량이 가설되지안혼관계로 장마는물론 조금만 물이나도 교통이두절케되여 부근주민과 일반상인에게막대한 불편을주어오든바 금년개풍군당국은 신년도예산에 일만일천원을 교량가설비로 계상하야(道補助五千圓 長湍二千圓 中面千五百圓 進鳳面五百圓)봄일간준공하리라는바 이다리만완성되면 방금 하로에한번밧게 왕복못하든 정기자동차도 일일이 회로장단역 발차시간과 련락을 취하야 내외국인이나 장단개성간교통은 자못편리하리라고본다

行旅病人救護所 四處에新設

경성불교자제원(京城佛敎慈濟院) 파대전불교자제회(大田佛敎慈濟會)등에서는 다년의 사계소에 행려병인구호소(行旅病人救護所)를 시설하기로 계획을세웟는데 총독부에서는 다음과가튼 보조금을 교부하야 기정계획대로 건축기타시설을 완정하도록 하엿다

補助金 事業團體
二千圓 京城佛敎慈濟院
一千圓 沙里院邑行旅病人救護所
一千圓 馬山府行旅病人救護所
三百二十圓 [illegible]邑行旅病人救護所
三百五十圓 光州邑行旅病人救護所
一百圓 大田佛敎慈濟會
計 四、七七〇圓

鐵原邑內에 怪盜가橫行

【鐵原】지난일 철원읍내 철원공립보통소학교(鐵原公立普通小學校)에서는 점심시간에 사무실을 잠간비여노흔동안에 괴상하게도침입 원 저금통장과 갑종서류가방이 잇는가방과 현금삼십원과 사진기두대를 도난당하얏는데 이여서 도립병원(道立病院)농민학교(農民學校)등에도 가튼계통의 도난이 잇섯다한다 이사실을 접한 경찰서에서는 범인수사에 혈안활동중이나 아직범인을 체포치못하얏다는데 범인체포는 시간문제라고한다

祝入學

好壽敦女高

朴[illegible] 朴貞[illegible] [illegible]玉 孔[illegible]
朴玉[illegible] 李[illegible] [illegible] 金[illegible]
田[illegible] 金貞淑 [illegible] [illegible]泳
李玉子 許[illegible] [illegible]明 [illegible]明玉
李[illegible] 金小[illegible] 金永[illegible] [illegible]
[illegible]玉 金[illegible] 金[illegible] 金丑[illegible]
朴[illegible]淑 金[illegible] [illegible]秀子 [illegible]玉
[illegible] 文明淑 吳明[illegible] 呂命玉
金貞玉 [illegible] [illegible] [illegible]
金[illegible]淑 吳英淑 李相[illegible] 文[illegible]
朴用完 朴[illegible] 林[illegible] 林富玉
[illegible] 尹[illegible] 徐[illegible] [illegible]
朴[illegible]玉 [illegible]貞[illegible] 張金玉 黃[illegible]
金[illegible] 金[illegible]淑 [illegible]英[illegible] 全貞淑
黃[illegible]石 [illegible]仁淑 朴[illegible]淑 朴仁淑
李金玉 尹貞[illegible] 黃[illegible] 金[illegible]
以上二一〇名

模範的主婦養成을 敎育의根本義로

開城貞和女學校、實業中學으로昇格運動 明春까지實現豫定

【開城】개성교육계에 영원히잇지못할은인(恩人)고김정혜(故金貞惠)녀사가 일찍이 전생명재산을바처서 경영해온 사립정화녀자보통학교(貞和女子普通學校)는 오늘날 근천여명의 재원을 길러낸 역사기흔 사학기관인데 동교는 근년에와서 반석우에 섯다할만큼 재단이튼튼하야 명실공히 사학기관에는 녀자실업중학교(女子實業中學校)로 단연 비약시킬계획이라는바 이때문에 동교 임교무주임(任敎務主任)은 전번 전조선 각지 실업학교를 시찰까지하고오엇다는데 이 실업학교의교육방침은 재봉(裁縫) 자수(刺繡) 세탁(洗濯)등 주로가사방면에 합리적이요 리상적인 교육을 실습지도해서 현대조선 가정에 침선(針線)이 얌전한주부를만히 배양시킬것이 그목적이라한다 오늘날 녀학을 졸업햇대야 바누질『김치』하나 할줄몰으는것이 현대녀성교육의 결점이라면 동교의 탄생이야말로 녀성교육에 흥룡한지침이 될것으로 일반의기대는 자못크다하며 따라 현재동교재학생들은 내년이면 구교사(舊校舍)로 전부 수용시키는동시 입학생도 금년마주막밧기로되엿다한다

現代女性敎育에頂門一針

봄의숨결을들으며

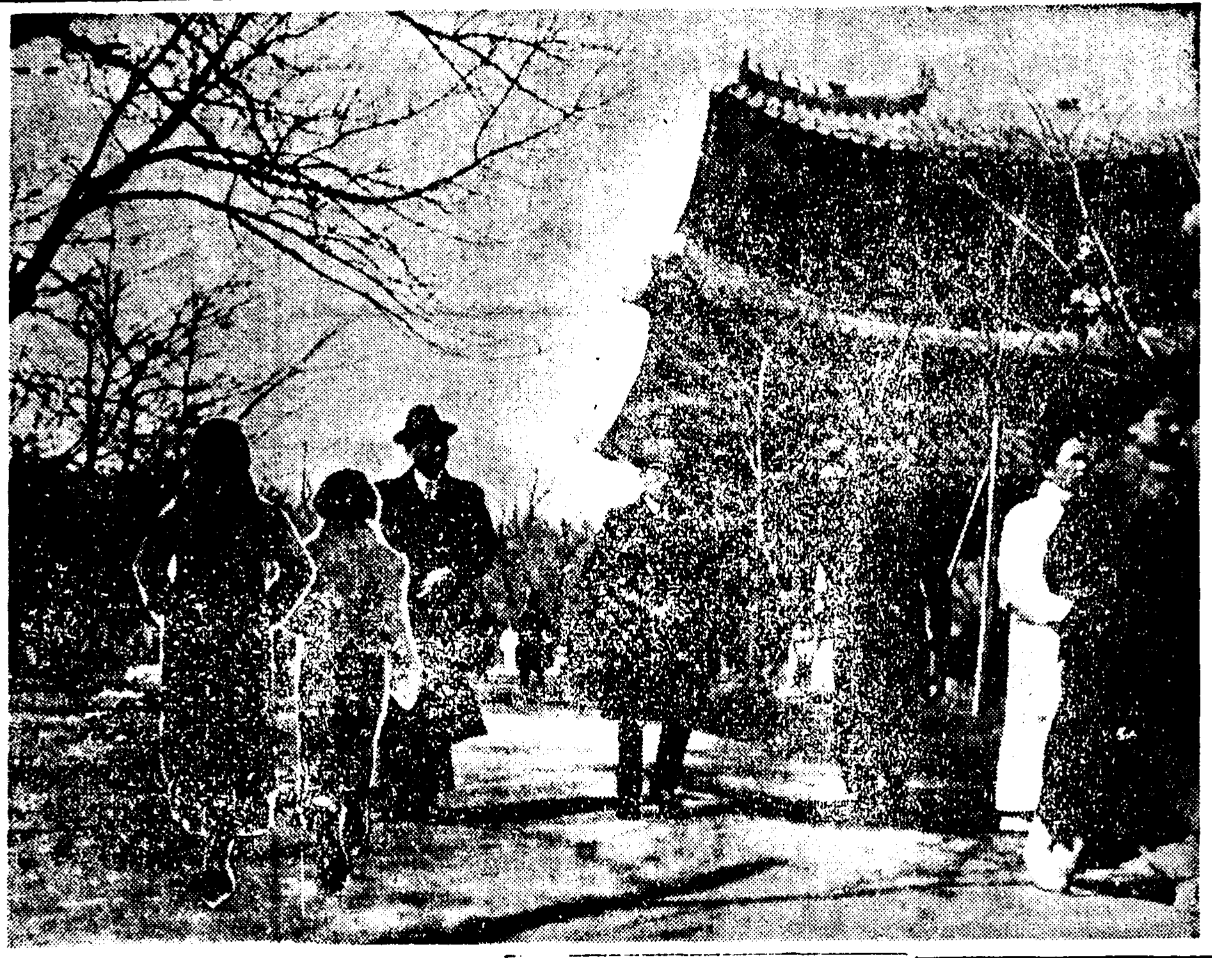

지난번 일요일에 날이 흐려서 벼르든 경성부민의 봄마지행락(行樂)이 어긋난다음이라 십삼일은 날세화창하야 남산기슭에 아스랑인양 한볕비치 봄ㅣ앗코 따스하기는하되 봄바람은 처녀속은 녀시라 때때로 가슴에음여들어 서울장안의 청춘은 봄마지를이다 안악네와 아이들의 봄단장도 햇듯하게 한겨을 묵후려던 몸들을 푸러고 이날 서울거리에는 가벼운 봄옷거니는사람들로가득찻다 들로 산으로 덕수궁(德壽宮)이며 창경원(昌慶苑)으로 전차가 모두만원들이다 아직창경원의 개나리도피지안코 벗꼿잔듸도 나지안헛건만 방금오를 봄의숨결이라도 듯으러인지 창경원 식물원에는 북숩기려는 사람들로 가득하다요수하루에 기깃들어와야 오백명의 입장자밧게 업든것이 이날오후한시쯤에벌써 이천명의 입장자가 잇섯다 사자와 코끼리는점잔을부리고 아직봄의거동을 하지안코잇스나 노루며 사슴 산새들 더구나재롱떠는 원숭이는 야홍으로 그인끼를 집중하고잇다 이제 장안의상춘행락은 그막을열엇다 (사진은 창경원에서)

女子實業學校에怪盜

月謝金竊取、悠悠潛跡

십이일오전령시부터 동여섯시까지사이에 부내황금정(黃金町)육정목 경성여자실업학교(京城女子實業學校)에는 괴도가 침입하야 교장실 직원실교실등을 샅샅치 뒤진후 애국저금(愛國貯金)수업료등을 절취하야가지고다라낫다 즉그괴한은 교실의 유리창을 유리베는기계로베고 교실에드러가서 책상을뒤진결과 그곳에잇는과자를 읽건 먹어버리고다시 사무실교장실로 드러가 책상서랍을 전부빼버리고현금을 뭇색하엿는데 직원실에서 애국저금원십삼원삼십전과 수업료등 십오원을 훔쳣다 그는 이가튼짓을한후 그곳에서 금고를 들고 교실에가서 여학생이두고간『세ㅣ타ㅣ』를 교단우에깔고 그곳에서 담배를 피우다가 웃후 다시 올에나와 금고를파괴하엿스나 현금이 업스므로 그곳에 버리고다라낫다는데 소관본정서에서는 범인을 엄탐중이다

七十老婆燒死

◇……新堂町火災後聞

십이일 오후아홉시십분에 부내신당정(新堂町)이백십사번지토막에서 불이나서 토막사십호를전소하고 그이재민 이백여명이 로천에서 통곡을 하고잇다함은 기보한바어니와 그후 불난자리를 조사한결과 이불란 아마 최초출난 류석준(柳錫俊)의 바로 압집인 신당정이백십사번지의사내 십구호 김춘흥(金春興)의 집에살든리씨(李氏)(이)라는 로파가 미처피난할수업서 무참하게타 죽고말은것이 판명되엿다 그리고 그이재민 이백여명은 모두빈민으로 한곳밥사이에 진흥인코얼마간은 아는사람들집으로가서신세를지고잇는터이나 그참경은매우 가긍하다 (사진은 로파타죽은장소)

江界高普實現에 五萬圓寄附言明

實業家姜貞獸氏道會席上서 金承洙氏는敷地를提供意思

【新義州】중등교육기관부족으로 년년시기마다 고통과 위험을 맛고잇든 신의주도민을 위하야 강계에 중등학교(고등보통학교)를 설치하려면 처녀만언가로써명성을 날리고잇는 강계선출도회의원 강정북(姜貞獸)씨로부터 금오만원 등 김승수(金承洙)씨로부터 학교기지(敷地)오천평을 각각 제공하겟다는 언명을제칠회평북도회회상에서 하야 도회의원들은 참여원 및 방청까지 감동시키엇다

府內公普校 卒業式日程

부내각공립보통학교와 밋공립상업실수학교 졸업식은 다음의 일정으로 거행하기로되엿다

▲三月十五日午後七時 京城公立商業專修學校
▲三月十八日午前十時 齋洞、梅洞、渼洞、舟橋、淸雲
▲三月十八日午後一時 校洞、水下洞、貞洞、往十里、漢江
▲三月十九日午前十時 仁峴、壽松、竹添、惠化、龍江、永登浦
▲三月十九日午後一時 孝悌、鍾[illegible] 阿峴、昌信 岩
▲三月廿五日午前十時 於義洞
그리고 각학교부설간이학교는 모교와 시일이 동일하다 (靑葉、昌信、龍山、淸雲、竹添)

警察官講習所 十八期卒業式

총독부경찰관강습소(總督府警察官講習所)제십팔기 본과(本科)졸업식은 십이일오전십시부터 남총독림장아래 동강습소에서 거행하얏다는데 금회의졸업생은 이십구명으로 남총독의기념시계(記念時計)는 최우등생인고야인차(島野寅次)씨에게수여되엿다

스케ㅣ트欄

一九三八年世界氷上十傑中 崔君五百米第十位

一九三八年度의 世界氷上十傑表는다음과가튼데 全種目을通하야 諾威가 斷然首位를 차지하고잇스며 五百米와 一萬米에는世界新記錄을 樹立하엿다

一九三六年까지 맺즈(米)가保持하고잇든 五百米 四二秒四의世界記錄은 第三位까지 이를쏏破하엿고 崔龍振君은『빠랑그루ㅣ드』의四三秒八을누르고 四三秒六으로 第十位를占하엿다 千五百米 五千米 一萬米는 世界十傑에 들기에는 좀더 距離가잇다 그리고『빠랑그루ㅣ드』選手는 五種目中三種目의 世界記錄을 確保하고잇다

【五百米】
1 四一秒八 엥그네스탕겡(諾)
2 四一秒九 프레이싱거ㅣ(米)
3 四二秒三 그로ㅣ(諾)
4 四二秒九 헬드센(諾)
4 四二秒九 헬친스(라트비아)
4 四二秒九 요한센(諾)
7 四三秒一 와즈렉(墺)
8 四三秒四 와제큐스(芬)
9 四三秒五 스태스루드(諾)
10 四三秒六 崔龍振(明大)

【千五百米】
1、二‧五五‧九 엥그네스탕겡(諾)
2、二‧五六‧一 빠랑그루ㅣ드(諾)
3、二‧五六‧四 헬친스(라트비아)
4、二‧五七‧一 요한센(諾)
4、二‧五七‧一 매티ㅣ젠(諾)
6、二‧五七‧三 스태스루드(諾)
7、二‧五七‧八 와즈렉(墺)
8、二‧五七‧九 그로ㅣ(諾)
9、二‧五八‧八 스티ㅣ븐(墺)
10、二‧五八‧九 프레이싱거(米)

【五千米】
1、八‧二〇‧二 빠랑그루ㅣ드(諾)
2、八‧二五‧四 매티ㅣ젠(諾)
3、八‧二六‧九 와즈렉(墺)
4、八‧二六‧五 란게덕(和)
5、八‧三一‧五 스티ㅣ븐(墺)
6、八‧三二‧七 떨키ㅣ넨(芬)
7、八‧三四‧八 와제큐스(芬)
8、八‧三五‧五 헬친스(라트비아)
9、八‧四一‧〇 스태스루드(諾)
10、八‧四二‧四 프레이싱거(米)

【一萬米】
1、一七‧一四‧四 빠랑그루ㅣ드(諾)
1、一七‧一四‧四 매티ㅣ젠(諾)
3、一七‧二六‧二 란제덕(波)
3、一七‧三六‧二 와즈렉(墺)
5、一七‧四〇‧一 스태스루드(諾)
6、一七‧四八‧六 와제큐스(芬)
7、一七‧四九‧二 떨키ㅣ넨(芬)
8、一七‧五九‧四 코ㅣ프스(和)
9、一八‧〇一‧三 히데기ㅣ(匈牙利)
10、一八‧〇一‧八 헬친스(라트비아)

高商卒業式

경성고등상업학교제십칠회졸업식은 십삼일오전열시반부터 동교강당에서 거행되엿는데 조선인은 스물한명 우등생은 다음세사람이라고하다 鄭壽永 申鉉圭 許亨奭 (사진은졸업식장)

支那代表參加拒絕

【카이로十一日發同盟】IOC總會에參加하고저 駐米支那大使王正廷氏의 渡埃說이 傳하고 잇섯스나 實相인즉 同氏의代理로서 伯林駐在支那外交官 周參事官이 十一日 午後 三時五分에 『카이로』에 到着하엿는데 同氏는 到着 卽時 『카이로』 支那領事를 通하야 埃及 NOC本部와 IOC 委員으로서 總會에參加 許可의 要請을 하엿섯스나 結局 『라투ㅣ르』伯의 裁斷으로 因하야 同氏는 無資格者가되여 參加不可能하게되엿다 이에 第十五回總會를 政治的으로 攪亂케하랴든 支那側의 陰謀는 모두 失敗에 도라갓다

天氣豫報

槪況 高氣壓은 蒙古로부터 滿洲와朝鮮에퍼지고 本邦方面은低氣壓이낫다 滿洲와朝鮮은晴明하고 日本內地는 處處에雨雪이나리고잇다
豫報 今夜와明日은 개이고 잠간흐리다
昨日最高 四度六
同 最低 零下五度五
今朝最低 零下五度一
今日正午 三度六

強腦強精劑

オオコンリオン의偉力

一粒의榮養價値는鷄卵十五個、牛乳三升에匹敵

オオコンリオン은 最近日本深海에잇는 鮫로부터 榮養精分을採取發見한 肝油를主劑로하야 兩性『호르몬』機能을振起亢進시키는 臟器劑를配合製劑에 成功한것으로 一粒의榮養價値는 ヴイタミンA含有量이實로 鷄卵十五個、牛乳三升、寶濟鱈肝油三十瓦에 匹敵한것을보아도 其效果가얼마나 顯著한가를아실것입니다。精作力이衰弱하여진사람과 體質이虛弱한사람、老衰者等에게服用하면 實로놀랄만한偉力을보게되며 實驗者로부터感謝狀이비빗가티옵니다

遞信大臣永井柳太郞閣下로부터
『日本水產理化學硏究所에서 일즉부터우리民族體質의根本的缺陷을차저내어 이缺陷補給의事業을完成한데對하야는 참으로 國家民族을爲하야 感謝하지안흐면안되겟다』云云의激勵推奬을하셧습니다。

愛知水產試驗場長西墻技師는
オオコンリオン의完成을 水產日本의큰자랑이라고激賞하섯고 其他某銀行重役은 脫毛가먹고털이나며精力이나고 頭腦가明晣하여젓다고 大端히기뻐합니다

左記와가튼분은곳試用하시오
強能強精을欲求하는사람 生殖機能이衰弱해진사람、心身過勞로精力이衰退하여지는사람 運動不足、其他各種故障으로 因한機能衰弱障害、虛弱體質、結核病에苦痛으로계신분은 가장 優秀한強腦強精滋養強壯劑인 オオコンリオン을 卽刻으로試用하십시오

下記의분은……早老現象、老衰、衰弱體質、內分泌機能衰退、動脈硬化、血壓亢進結核諸症으로辛苦하는분、貧血、常習頭痛、神經衰弱、婦人病、陰萎、不感症、性慾減退、糖尿病으로因한生殖機能衰退로 苦痛中의분、事務로疲勞한분 病後衰弱、身體가 恒常虛弱한분等은 至急히試用하야偉力을보시오

強腦強精滋養強壯의目的으로

用法 一日三回、食後二粒乃至三粒式服用하시오
藥價 四十五粒入(約一週日分)金一圓五十錢、百粒入(約十五日分)金二圓三百粒入(約五十日分)金八圓五十錢、五百粒入(約八十日分)(德用品)金十三圓
注文法 前金或은代金引換으로 注文次第至急發送함、送料는四十二錢

發賣元 東京市日本橋區江戶橋二丁目
日本水產理硏東京營業所
振替口座東京八四〇二番 電話日本橋一〇五九番

大阪總販賣所 大阪市旭區 [illegible]
權載轍

不老長壽 強精回春 更少年藥
百補丸
平和堂 一劑十円 京城堅志洞

淸血排毒強心特效藥
海草精
適應症
惡性梅毒疾患、淋毒疾患、胎毒、心臟病、急性慢性ロイマチス、關節炎、神經痛、喘息、神經衰弱、皮風、咽喉症、連珠瘡、頭瘡、腫瘍、溢血、中風、內腫、皮膚
一瓶(一個月分)三圓九十錢
京城府鍾路八丁目 ホルモン臣化學硏究所

恩給
低利即時立替
京城鍾路三丁目七 鄭商會

百日咳에
고데스 ゴデス
東京 大阪 笹岡藥房

自動車
運轉手責任養成!! 設備完全!
最高權威인朝鮮總督認可 京城自動車學校(京城府太平通)로
入學規則送呈 來問歡迎

採用
人員 保險勸誘員多數採用 希望者는履歷書持參
京城本町二 [illegible]

朝報內

時計士養成
三個月卒業 通信敎授의 用意有함 規則要(三錢切手)
京城府北阿峴町三番地의五○號
京城時計修理院

寫眞 亞細亞
京城鍾路(淸進町入口)
電話光化門二二〇一

이內容을滿天下에告함!!
新運의開拓는姜南月先生에!!
東洋唯一 觀相師
姜南月先生은 過去 未來 現在를 對하야 天才的相家이다
(姜南月先生)
姜南月觀相所
京城府嘉會町六百八十七番地

正確한眼鏡은
檢眼無料
檢眼 洪錫厚博士
京城鍾路青年會館下層
大學堂眼鏡部 主任 曺秉學

生徒募集
京城測量技術講習所
▲出願 昭和十三年三月三十一日
▲考査 昭和十三年四月一日
京城府通義町一九五
▲六個月卒業
▲規則請求要三錢切手
電光二七八九
▲科目 土地測量學、測量規定、法規、製圖、伸縮調法、數學、滿洲語、實習

大東商業實修學校 生徒募集
第一學年 五十名 三年制卒業
(出願期限 三月二十日) 詳細要照會
試驗期日 三月二十一日
京城府楼洞町三六 電光九一二五

財團法人 協成實業學校 商工科 生徒募集
(京城樂園町)
▲商一年 五十名 工一年 二十五名
▲出願三月十五日迄
▲試驗三月二十五日、六、七、三日間

城南高等普通學校 生徒募集
募集人員 約五十名 (京城府梨泰院町)
出願期日 三月廿七日限
試驗期日 三月卅日부터四日間

國益冷凍機
電氣冷藏裝置
キーケスイア
名物 共二日一本 一年出荷千五百台
一夏純益參千圓
現品在庫即時据付
國益冷凍機會社
鮮滿總代理店

六種에四圓七十錢
泰昌工業所
京城府長沙町二ノ二九
振替京城二一五〇九

弟子에게自進輸血 死境에서再生에!

新義州第二公普金訓導의美行

師弟愛의 이標本

【新義州】선생과 생도간에 쭉 행사… 세상을 떠돌고 잇는 이때 이와 반대로 선생이 자기가 가르키는 제자를 구하야 내기위하야 수혈(輸血)을 하얏다는 …에보기 드문 사제애의 아름다운 이야기가 잇다

신의주제이공립보통학교(新義州第二公普) 륙학년생 최영하(崔永河)군은 얼마전부터 농막염으로 부내진(榮)외과병원에 입원치료중에잇든바 날이갈사록 점점악화하야저 수업을하지안흐면 생명이위험하겟다는 선고를바닷다는말을들은 동교김의화(金義和)선생은 수혈을 하야서라도 생명을 건질수잇다면 내『피』를전사하야 보고 마즈막희망을마든지 제공하겟다고 검사를한후 수혈을하여 회생의서광을 보게되엿다는 근래에보기드문 사제애의 발로에 듯는 사람으로하야금 감격의 눈물을 흘리게하얏다

延吉省立高女 四月一日부터開學

【延吉】기보=연길에성립고등여학교(省立高等女學校)를 설립하게되엿스므로 당지에거주하는동포들은 자진하야 일만원의거액을보조하기로 하엿다함은 기보하엿거니와 그동안당국에서는만반의준비가 완성되엿스므로 도디여 대망중의 학생모집을시작하기로되엿는바 본과제일학년에 오십명, 사도과(師道科)에 이십명을 모집하기로 되엿다한다 수업년한은 본과사개년, 사도과일개년으로 원서제출기일은 이십날일까지라하며 시험기일은 사월사 오륙 삼일간이라한다 그리고 금년내로 신교사를건축하기로하고 당분간은 당지우급소학교이층에서 개학할터이라한다

奉天省春耕資金 約四百七十萬圓

【奉天】금년도 봉천성 각현하 농촌에대한 춘경자금(春耕資金)파 대부금은 성실업청(省實業廳)파 각현금융합작사(金融合作社)에서 현의를하여왓는데 만주국경제부와 금융합작사련합회경제의 조정의결과로 대략사백칠십만원의 춘경자금을 대부할모양이라고한다

晉州郡內에 原料林造成

【晉州】진주군에서는 군하황무지(荒蕪地)를 리용하야 농가에 필요한 비료원료(肥料原料) 축우사료(畜牛飼料) 신탄(薪炭)등을 공급할 나무를 급속히 조성할목적으로 금년도부터 삼개년내로 군내오천여농가로 하여금 십만여주의 『포푸라』『싸리나무』등을 심을계획을 세웟든바 오는사월삼일을기하야 각부락민을 총동원하여 일인당 … 를 심으게 한다고 한다

假刑事질 44回!

咸南、江原兩道風靡中 元山署에被捉·咸興檢事局에

【咸興】함남강원도의 칠개군을 돌아다니면서 가짜형세하고서전후사십사회에꺼처서 금품을 강탈하여먹은 흉한이 악운이다하야 원산경찰서에체포 검사국에 송치되엿다

피의자는 본적을 강원도 인제군내면정원리(江原道麟蹄郡內面)에 두고잇는 김병필(金炳弼)(三…)로서 지난칠일오후여섯시쯤 북청군(北靑郡)에서 함홍렬(咸弘烈)이라는 사람에게 대하야 자기는 형사로서 신체를 수색하야볼필요가잇스니 소지품을보자고 해가지고는 그주머니속에잇는 지폐구십원을 자기가 미리가지고잇는 신문지뭉치와 바꾸어넣은후 도망한외에 이러케하기를강원도 함남등등하야 사십사회나계속하엿스며 현금 시계와등 륙백여원어치를도적질하엿다고 하는데 며칠전 원산경찰서에 걸려되여 십일 강도 공갈등죄명으로 원산검사국으로 넘어갓다

못미들都市少年

"入試"보러平壤온農村少年을 新聞紙로十五圓騙取

【平壤】범죄자를보드러다가 응징하는경찰서 정문아페서 대담히도 사기를해가지고 자최를감초앗다는 이야기가잇다

십일오후여섯시경 평양모고보(某高普)에입학시험을 치르려고 평양에왓든 평원군(平原郡)한천공보(漢川公普)육학년생 이건순(李健淳)(一七)은 바람을쏘이노라고 평양서압 삼각공원(三角公園)을거닐든중 일견 십칠팔세되여보이는 학생제복을입은 소년이와서 자기는 한천공보를졸업하고 평양숭실중학교 학생인데 모교의 선생의 부탁으로 교과서를 사보내여야겟스나 일상 바뻐기때문에 도신원을맛길터이니 수고를 하여달라 지만은 교과서를사보내여 달라고부탁한후 도시에는 촌사람들을 노리는일이 만흐므로 돈을 가진것이잇스면 내도조리 싸줄터이니 달라하여 십오원을바더 자기신문지에 싸주고 가버렷다

추후에 이건순이가 돈보퉁이를 펴보앗슬때에는 자기의돈십오원은 업서지고 신문지만잇는것을발견 평양서에 계출하엿스나 때는 이미 늣저 범인은 노처버리고 말앗다

중등학교 입학원서하여 수천의 지방소년 소녀들이 평양에와잇는 기회를이용하여 상급학교교원과 친한관계로 교제하면부터 허입할수잇다하여 금전을사취하는 …

千圓을喜擲

普校運動場擴張費로 新北靑金甫岩女史의好意

【咸興】북청군 신북청면하오리(新北靑面下五里)김보암(金甫岩)(七〇)이라는 노파는 일상사회사업에 적지안흔희사를하여가지고잇어서 일반의칭송을밧고잇는바 며칠전도다시 그면양천공보교(楊川公普校)운동장확장비로서 일천원을 기부하얏다

칠십로인 더욱이 여자로서일천원이라는 거액을 교육사업에 희사한데대하야 일반은 더한층 감격하야 마지안는다

疑問의長銃發見

龜城三人組强盜犯人搜査中 銃主引致·出處追窮中

【龜城】루보=지난초여생날밤열한시부터 칠일날 새벽네시까지 약여섯시간동안에 하로밤에 세곳을습격하고 금품을 강탈도주한 삼인조 장총강도사건이 발생하얏다함은 기보와 갓거니와 그후관할경찰서는 쉬지안코 범인수색하야왓스나 사건이발생한지 사십팔시간이 경과한 지금까지 범인의 행방이 묘연중이엿스므로 경찰은자못 초조하고잇는바 의외에도전기 피해자인 관서면남북송동(館西面南北松洞)김게순(金桂順)의집에서 서편으로 향하여 약삼선미돌가량되는 지점에서 지나식장총(支那式長銃)한자루를 발견하고 아연긴장하야 동일오후부터 수사반을 고처가지고 목하사처에 경계망을 느리는한편 귀성서에 직시 이사실을 보고하야 중원(中原)서장이하 임사법주임(林司法主任)등 수노부까지 출동하야 목하 신시주재소(新市駐在所)에 수사본부를두고 서장의 직접지휘로 서원총출동의 중동원으로 비상한경계와 범인의행방을탐탐중이라는데 이제그지나장총의 유래를 듯는바에의하면 그것은 대정칠년경 소위조선〇〇단원의 한사람으로 당시 활동하고잇든 귀성군관서면어공동(館西面…)에 잇는 리운봉(…)의 소지품이라는것으로 당시 경찰에 피착되자 집안사람들은 짐작하고 끗테다갈후어두엇든것으로 그후 사실은 알수업다고 한다 이러한 사건의 내용을 알게된귀성서에서는 방금 전기 리운봉 또부근인 지경동(地境洞)에 거주하는 농업정도보(鄭道甫)를 인치하야 방금사실을 추궁중이라한다

公金을橫領한 郵便局員逮捕

【釜山】지난십이일오전칠시삼십분 부산잔교를떠나라는 열차내에서 부산경찰서형사가 송경궁성현, 대송택우편국(宮城縣大松澤郵便局)사무원 고교원지조(高橋源之助)(二…)를체포하야다가 방금엄중취조중이라는데 이제그내용을 듯는바에의하면 그는전기 우편국 사무원인 것을 기화로 지난 육일 국장의 인장을도용하야 중촌우편국(中村郵便局)에대하야 자금 삼천 팔백원을 … 설명의 비금며우고잇는바 의외 … 고 십이일 오전칠시반에 부산 예상을한후 봉천행인전기 열차를탓는데 이것을 미리 동경찰서에서 탐지하고 부산경찰서에 수배하야 그와가티 체포한것이라 고한다

阿片密輸萬餘圓 兩名을檢擧

新義州署에서嚴調中

【新義州】부내마전정(麻田町)이백구십사번지 무직 조한백(趙漢伯)(三七)동하정(下町)팔번지 무직 조승근(趙承根)(二三)의 두명은작년구월부터 금년정월 사이에까지 오개월간 숨어잇는 김모와공모를하고 수회에 궁하야 아편(阿片)삼십육관오백『몸비』가격 일만여원치를 안동현(安東縣)에 밀수출한사실이 발각되여 방금신의주서에서 취조를맛고잇다

十三日(日曜)

◇午後六時 兒童劇『도라오신아버지』 百合어린이會 指導 朴興秉
◇同六時二五分 講演 … 白南[illegible]
◇同七時三〇分 (東) 高麗音樂 一、『御前淸音』 二、『[illegible]』 三、百鳥朝鳳
◇同七時五五分 라디오드라마 [illegible]

十四日(月曜)

第一放送

◇午後六時(東) 物語
◇同七時三〇分(東) 日曜音樂
◇同七時五五分(東) 日曜演藝
◇同八時二五分(長) 浪花節
◇同八時五〇分(東) 任 D·K 東京
◇午後〇時五分 管絃樂(레코드)
◇同一時一五分 婦人時間『名作 에낫다 난許件愛』 成大勳
◇同六時 童謠齊唱과獨唱 一、齊唱도레미파 二、獨唱봄 (金興順) 三、同나무입 (洪…)
(가)리우의新曲 (나)리우의歌 四、歌劇『로린도르』中에서 …

第二放送

◇午後六時五分(東) 俗曲
◇同六時(東) 偉人傳
◇同六時二五分(東) 支那語
◇同七時三〇分(東) 歌謠
◇同七時四〇分(東) 講演
◇同八時 日獨放送
◇同八時三〇分(大) 義太夫
◇同九時三分(東) 講談
◇同八時 (伯林으로부터)
一、管絃樂 序曲『레오노―레』 第三番 베―토―벤作曲 伯林放送交響樂團 指揮 近衛秀麿
二、獨唱 슈―베르트의作品세가지
◇日獨音樂國際放送◇
◇同八時三〇分 一、寒山歌 二、想夫戀 三、山念佛 四、자진念佛
◇同九時(平) 라디오小說
◇同六時二五分 어린이新聞
◇同六時三〇分 …
◇同七時三〇分 趣味講座『時調 와그形式』
◇同九時一〇分 獨唱 一、歌劇『세비리아의理髮師』中에서 조금전의노래소리…로시니作曲 二、…
◇同八時三〇分 …
"여기는어데냐"—…

長篇小說 林巨正

洪碧初 作 金熊超 畫 【69】

소굴(卅四)

유도사가 리방을 사이에 너코 부사를 욕보인뒤 바로 서흥서 떠나서 봉산으로 향하얏다 칠십리 길이 그다지 멀지도안커니와 늦게떠난 가랑하고 길을 조여온까닭에 봉산읍에 들어올때 해가 아직 만이남아잇섯다 장터 길까지하나를 골라서 사처를 정하고 이때까지 행은 전례대로 하인을 관가에 드려보내서 저녁후에 군수를 찻게다고 서상을 노케하얏다 하인이 나올때 아전하나가 따라나와서 문안을하고 저의말로 안전께서 지금아무일도업스시니 곳 들어가서 만나시는게 조켓다고하야 류도사와 박참봉이 그아전을 압세우고 저녁전에 관가로 들어와다 군수 윤지숙이 얼굴은 끼웃하게 생겻스나 외쪽 광대뼈에 고약을 부처서 눈우이를 려보이엇다 초면의 인사수작들이 끗난뒤에 군수가 류도사를 보고 해주서 온느냐 봉산을 처음오느냐 서울집이 어느동네냐 서울 누구누구를 아느냐 물으는나 이런말을 대답하기 성가시도록 가지가지 물엇다 류도사가 군수의 뭇는말을 대강대강 대답하고 뭇는말이 긋친틈에

『얼굴에 고약을 부치섯스니 면종이 나섯소』

하고 물으니 군수는 구렁이 담넘어가듯

『대단친안흐나 빼끄티 되어서 잘낫지안는구려』

대답하고 더 캐어뭇지못하게 하는 의사인지 얼는 딴수작을 끄내엇다

『사처를 조용한 처소루 옴기면 어떠켓소』

군수가 뭇는데

『옴겨두 조쿠 안옴겨두 조소』

류도사가 두둥하게 대답하니 군수는 옴기라고 더 권하지안코 수동이을 불러서

『내가 악가 일를하잇지 그대루 지회해라』

하고 분부하얏다 밋도끗도업는 군수의 분부가 다담상을 미리 일러둔것이려니 류도사는 지레 짐작하얏더니 다담상은 소식이 업고 방안은 어두워서 초불을 켜게되엇다 류도사가 박참봉을 도라보며 사처로 나가자고 할 하니군수가 손을 내저으며

『가마니를 기시우 줍이다 나하구가치 새사처루 갑시다』

하고 말하얏다

『새사처라니』

『사처를 옴겨두 조타구하시지안햇소』

『글세 옴겨두 조치만 인제 언제 옴기겟소』

『내가 새사처를 정하구 행구를 옴기라구 일러노핫소』

군수의 하는것이 좀 당돌하나 호의인것은 틀림업는듯하야

『우리가 젊에간 새씨끌이 되엇구먼』

하고 류도사는 우섯다 거미구에 수종인이 들어와서 저의 원님께

『분부대루 거행햇소이다』

하고 엿주니 군수가 고개를 끄덕인뒤에 류도사와 박참봉을 보고

『새루정한 사처가 엇더한가 우리 가려가봅시다』

하고 먼저 일어서서 류도사와 박참봉도 군수를 따라 일어섯다 새로정한 사처란 동헌뒤에잇는 책실(冊室)인데 방둘 마루 하나잇는 조그만 딴채집이엇다 깨끗한 새자리를 깔고 청심백이 대촉을 켜노흔 책실 큰방에 군수가 들어와서 류도사와 박참봉을 돌아보며

『사처방이 엇덧소 맘에들시우』

하고 물은다음에

『편청하시우 맛갓지안치만 그때두 장단을 써버더는 좀 나흘테해서 사처는 이리 옴기구 하인들만 먼저잡은사처에서 묵게하려구 말을 먹구들어오시기 전에 미리 일러두엇섯소』

하고 말하야 류도사는 우스면서

『손들을 편하게 해주는건 후대지만 손들을 놀리는 소리건 박대니 치사를해야 올쏘 원망을해야 올쏘』

하고 농담하얏다 군수가 뒤따라온 통인더러 저녁상을 곳 드리도록 재촉하라고 말하야업 마루에 저녁 두반상이 들어와서 류도사와 박참봉이 먹기시작하는것을 보고 군수는 동헌으로 올라갓다 저녁후에 군수가 올라오라고 청하야 류도사와 박참봉이 동헌에 와서보니 방안에 기생이 여러이잇섯다 주인과 손이 정당한 답례를하는것보다 기생들 파적거 허튼수작을 더만이하는 중에 어느듯 밤이 들어서 군수가 기생을 시켜 주안상을 드리게하엿다

カゴメソース

家庭에서만든料理도 맛이잇습니다

年末年始의家庭料理에실증이난 당신에게 美味와カゴメソース가 떠뜻한情과풍부한맛을 準備하고기를른다는것을 記憶해주시요

カゴメケチヤツプ本舗 愛知トマト製造株式會社 名古屋市外上野村

ヤンマーS型ヂーゼルエンジン

農工移動用

世界唯一 小型冷始動

ヤンマーS型ヂーゼルを!

本機ハ何故短期ニ今日ノ販路ヲ獲得セシ?
1、燃料費一時間一馬力一錢強 2、純冷始動ニシテ取扱容易 3、回轉圓滑ニシテ作業能率倍加 4、輕量ニシテ移動容易

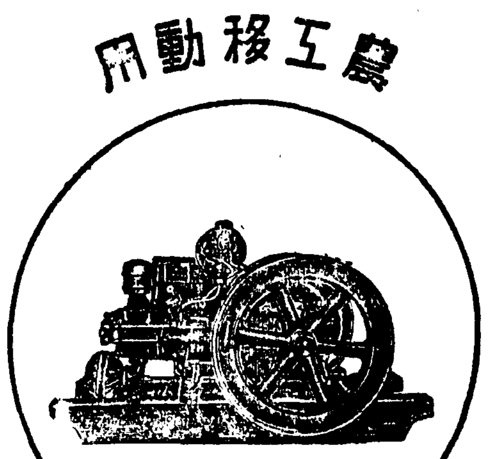

S 2型	2馬力	S 4型	4馬力
S 3型	3馬力	S 4.5型	4.5馬力
S 3.5型	3.5馬力	S 5型	5馬力

型錄進呈

大量製産·在庫豊富

京城府京城驛前 株式會社 山岡發動機 京城支店

本社 大阪市北區茶屋町六二 電話本局一〇〇三番

新入會員大募集

今秋特典

高等普通學科講義 普通學校第五·六學年學科講義

此際普通科其次號一冊을 兩科를通하야 其學年末에 代賞與하고 新入生에게는 特典으로 無代로 配付하며 且 誠實繼續者에게는 各 相當한 講義錄一冊을 入會金五十錢도半減함

本會의機關紙인月刊獨學通信을每月無代進呈

高等科◇二十冊 一冊六十錢 一年二個月卒業(速修)
普通科◇十二冊 一冊五十錢 一個年卒業(隨意)

學則附內容見本請求卽時無代進呈

우리朝鮮人本位의唯一한中等講義錄이며 朝鮮語、漢文이잇는것 學科가比他講義錄에 比하야半額會費 임으로 모든 뜻을 드어하라

京城府和泉町六 朝鮮高等普通學會 電話(光)一八八四番·振替京城八八九五番

世界的發明 金屬寫眞 (一名萬年寫眞)

新案特許出願中

金屬寫眞トハ 金屬寫眞板ニ寫眞ヲ化學的方法ニ依リ彫刻シ銅像ト同ジク永久的保存價値アリ普通寫眞ト比較ナラヌ獨特ナ技能的寫眞デアリマス

金屬寫眞ノ必要ト特徵 金屬寫眞ハ永久ニ保存ニ堪ヘ現世子孫ノ末ニ至ルモ故人ノ遺容ヲ現實ニ見ルガ如キ特徵ナ紀念品デアリ其他永久的ニ遺存スベキ寫眞ハ是非當社ノ金屬寫眞ヲ御勸メ致シマス

御注文ノ方法 寫眞ヲ御送付下サレバ見本ト共ニ御伺ヒシマス 電話又ハ通信デ御知ラセ

東亞金屬寫眞製作所 京城府社稷町二一〇ノ三號 電話本局三二〇四番 (光化門電話直接願置)

地方代理店募集規約書送呈要三錢

●工夫中 에頭腦가흐리거나어수선해서 니될때에는 ノーシン 食後나오후시 工夫가明 해지고기억 이되고 머리가 샹쾌하여집니다 藥店에 잇습니다

淋疾

急性이나 慢性에도 잘奏効합니다

其他淋疾性副睾丸炎、淋疾性關節炎 淋疾性攝護腺炎에 實用됩니다

イスラビン 糖衣錠

イスラビン糖衣錠은 國家用淋疾治療劑イスラビン(靜脈內注射用)을 改良해서 靜脈內注射에 依치안코 簡單히 內服療法으로 奏効하도록 新治療劑입니다 어떤副作用도업고 또 그殺菌作用은 오히려 注射보다도 持續하는 特長이잇습니다

(用法) 一回一、二錠宛 一日三回每食直後服用

主効分은三·六ヂアミノ一〇メチルアクリヂニウムクロリツド

發賣元 株式會社 武田長兵衛商店 大阪市道修町

武田發賣品

北海道 バター

빠타ー는 이러케조흔것

빠타ー一封度는牛乳七升으로만든비타민A의명어리榮養一〇〇%먹는대로血이되고肉이된다發育期에잇는小兒와弱한분의絕對榮養品입니다

雪印バター

和洋バター料理美本 無代進呈 新聞名記入 葉書로申込하시오

北海道製酪販賣組合聯合會 本社 札幌市苗穗町 東京·大阪·京城出張所

雪印チーズ

母の曲

東宝

婦人俱樂部連載 吉屋信子原作 山本薩夫監督

主演 節子·入江たか子 讓二·英百合子

前后篇大會 十四日公開

日本一の面ッ引

高勢實乘·小笠原章二郎主演 中川信夫監督

大毎·朝日 ニュース

若草劇

モダン·タイムス MODERN TIMES

チヤーリー·チヤツプリン 主演·監督·作曲·原作

十四日より廿一日まで 一週間

早朝割引 午前十時迄 大人5銭 小人3銭

歌と踊とジャズ名曲 特別實行 大人八〇錢 小人五〇錢

一行八名 實演 ソルビアン·シスターズ バンド

御家族連れで

春待つ人々 松竹大船

明治座

松竹キネマ 明治座

3月14日ヨリ3月21日マデ上映番組時間表

	1	2	3
京日·朝日·讀賣 ニュース	10·3〇—10·50=2·33—3·02=6·50—7·19		
松竹大船 監督清水宏 出演藤大寺=東山=河村=飯田 春待つ人人	11·00—11·57=3·04—4·01=7·21—8·18		
近代ジヤズ實演 セルビアンショー	12·07—12·47=4·11—4·51=8·28—9·08		
ユナイト社 Modern Times 監督原作主演チヤリーチヤツプリン モダン、タイムス	12·55—2·28=5·01—6·27=9·18—10·44		

大人80錢 小人50
大淵讀者 [優待割引券を切り取つて御持參下さい]

長箭支局 電話一一六番

京城新堂町 新富座 電(本)五六七七番
東寶映畫社特作品 監督丸根賛太郎 主演 ◎◎太郎 小島 邦男 裸武士道
◇マキノ社特作品 大衆料金 現代名篇 靑春五人男 主演 … 監督
◇ 世界的大名篇 第七天國 主演 ジヤネツト·ゲイナー 監督 フランク·ボーゼージ
三月十二日早日十四日까지三日間 (高級名畫封切週間) 土曜日曜日晝夜三回正午早日六時까지 晝間七時半日 大衆料金階上廿錢階下十錢均一

永樂町 中央館 本(二)三〇一四
第一回 一、二
第二回 三、三
第三回 七、八八八

日支事變ニュース
山縣隆佐久間妙子主演 靑春涙あり
KRオーデラ映畫超特作 エノケン·スタツフルバート主演 名馬物語
杉山昌三九·水川八重子主演 暴れ道場
每日晝夜三回興行
十一日ヨリ十四日マデ 四日間 階下席十錢均一

日活 黄金座
三月十二日ヨリ三月十六日マデ

嫁花の國軍		2·10	6·30
男人五浪白	11·00	3·10	7·30
朝日·京日·社ぺ ニユース	12·00	4·15	8·30
術戰職就	12·30	4·45	9·00

西湖支局 電話一〇五番

東洋劇場
◎歌舞伎二回興行에 特別公演◎ 朝鮮聲樂研究會大公演
三月十三日부터十七日까지 每日夜間七時開演
▲上演脚本▼ 唱劇『토끼타령』 四幕
▲名唱總出演▲ 唱劇大家 …

竊盜嫌疑者로몰고 倉庫에 一晝夜監禁

노끈으로묶고 물만먹이고 굶겨노코亂打

釜山三國商會에私刑事件綻露

【釜山】 대도시부산부내에서 백주에사무원과 현장감독등 다섯명이 공모하고 인부를 절도하엿다는혐의로 창고(倉庫)안에갇고가서 무수란타한후 노끈으로묶거안치고 물을먹이는등 사람으로서 참아 하지못할 사형(私刑)을 가하고 이십사시간 이나 먹을것도주지안코 감금한사건이 발각되여 부산경찰서에서 관계자를 유치시켜너코 방금엄중히 취조중인데 이제그자세한 내용을 듯건데 사형을 당한 사람은부내영주정(瀛州町)사는 정갑룡(鄭甲龍)(二〇)으로서 수년전부터 부내남빈정(南濱町)삼국상회(三國商會)에 인부로다니는중 섭여일전에 동상회의 창고안에잇는 헌기계가 업서젓는데 그것을정갑룡이더러 가저갓다고 혐의를 입히고 수일전에 동상회의 사무원관야(菅野)(二〇) 산구(山口)(二〇) 협본(脇本)(二〇) 현장감독 도전(島田)(二〇)등 다섯명이 공모하고 정갑룡을창고에다려고가서 자백하지안는다고 노끈으로 묵근후 입으로 찬물을먹이고도 부족하야 이십사시간동안이나 묵거논그대로 먹을것도 주지안코 감금한것이 지난십일에 발각되여 부산경찰서에서는 십이일전기다섯명을 불법감금죄로 유치시켜노코 엄중히 취조중이라고하는데 일반은 그취조진전에주목하고잇다

村民들을울리는 債券詐欺또發覺

犯人은城津署에被捉

【城津】 최근각지에서 별별직업의 가(假)짜가 횡행하는바 성진(城津)지방에는 가(假)증권외교원이출현하야촌민(村民)들에게서 권업채권(勸業債券)을미끼로 대금을사취하고 밀경 경찰에붓들린 사건이잇다 시내욱정(旭町)이백육십일번지 김원갑(金元甲)(三〇)이란자는 전에 하관시본정십일정목(下關市本町十一町目)에 본사를두고잇는 일본상사증권부(日本商事證券部)에 외교원노릇하여엇든것을 기화로 전기증권회사에서 발행하는 일본권업은행(日本勸業銀行)채권을 교묘하게 손에너허 시외장포동(長浦洞)으로 도라다니며 리기동(李□東)외 오명에게서 권업채권(勸業債券) 신입증거금(申込證據金)이라는 명목으로 칠백이십이원의돈을 사취한것이 경찰에 탐지한바되여 십일일성진서(城津署)원의손에 붓들리엿는데 여죄도상당한모양으로 목하 박(朴)사법주임의 엄중취조를받고잇다한다

學校衛生施設擴充과 校舍新築을促進

釜山府第二教育部會에서

【釜山】 부산부제이부교육부회제 어일인 지난십어일 회의석상에서 리근호(李槿鎬) 조진옥(曺辰玉) 목순구(睦順九) 리영은(李榮彥) 김원술(金元述)씨등 제의원이부내 구개공보교의 위생 시설이 극히빈약하야서 아동의생상 지장이만흔데 어떤면의시설에 부당국자의 무성의함을 통론한후 각교에 전속간호부(專屬看護婦)를 배치하는동시 부내조선인의 사회와연락하야 학교의(學校醫)를 배치하도록하라고 각의원이 차례로 연설한후 경영하그실현을요구하엿는데 부당국자로부터 금후연구하야 선처하겟다는 답변이잇섯는후 여어김재순(金在俊) 조진옥 양의원으로부터 초량(草梁) 구덕(九德) 영선서공보교 아동들은 교사(校舍)관계로 부산공보교와 부민공보교에 병치하야서 교수하고 잇는관계로 아동교육에 지장이 막대한데 교교사신축예산이 작년도에 결정되고도 불구하고 초량공보교가 겨우 신축에 착수하엿슬뿐 어고 구덕공보교는 어느때에나 공사를 시작할것인지 알수업는형편이니 어느 부당국의 무성의함이 잇다고 통론한후 서급히 착공하라고 절규하엿는데당국자로부터 여러가지 변명을한 후 금후 최선의노력을하야 서급히 착공하겟다고 답변하엿다

自給肥料를增產

金肥使用量激增對策

咸南道에서積極獎勵

【咸興】 금비사용격증의 대책으로 함남도당국에서는 자급비료 즉퇴비(堆肥)의적극적증산 또는 녹비(綠肥)의적극 재배를 장려하고 잇는데 작년도의실적은 다음과갓다

농가총호수 삼만구천칠백구호중 퇴비제조농가는 십오만팔천삼백사십칠호로 퇴비제조량은 오억사천오백사십삼만 오천구백사십삼관의 다수가된다

그리고 녹비재배호수도 칠천이백오십삼정보나되는데 자급비료는 금후더욱 적극적으로장려할터이다

新設江陵商校 今夏에나募生

【江陵】 새로설립된다고하는 강릉공립상업학교(江陵公立商校)생도모집은 아직것도(道)에서 아무러한통첩도 업다고하는데 아마 금년여름에나 제일회생도를모집하리라한다

故鄕의봄을등지고 살길차저滿洲에

居昌에서百八十名出發

【居昌】 경남 거창군내(居昌郡內)에서 금춘 만주국으로 이민결정된 오십호 이백칠십사명중에서 지난십일일 오후여섯시에 제일차로 삼십호 일백칠십팔명을 일단으로하야 본군청에서 오래의 자동차를 분승하고 정든고향의 봄을등지며 일가친척과 지기지우를 버리고 먹고살길을차저 산설고물설며 언어풍속까지다른만주국간도성연길현양병대(滿洲國間島省延吉縣亮兵臺)로 향하야출발하게되엿다 출발시간이되매 윤군수(尹郡守)의 장시간 의미심장한 송별사를마친후 멀리떠나는 그들의안위를 축복하는의미에서 국지(菊地)경찰서장을비롯하야 다수관민유지와 친척지우의 목메인만세소리로 송별하엿는데 이민의각면별을보면 다음과갓다

第一次移民

邑面別	戶數	人口
居昌邑	四戶	二〇名
北上面	一〇戶	五六名
南下面	一〇戶	五〇名
馬利面	一〇戶	五二名

第二次移民

邑面別	戶數	人口
渭川面	二〇戶	九六名

育英夜學會에 二百圓을寄附

【釜山】 부산부 범일정(凡一町) 예사는 청년실업가 하원준(河元俊)씨가 작년이월에 부산진육영회(釜山鎭育英會)에서 경영하고잇는 부산진육영야학회(釜山鎭育英夜學會)가 재정이업서 경영난에 빠저잇다는것을 듯고 금후 경영비의 부족액을 전담하게다고 자진하야왓다한바인데 지난십일에 동씨로부터 소화십삼년도경비부족액 이백원을 동육영회에 전납하얏다고한다 그래서 육영회는 물론 일반사회의 칭송이 자자하다고한다

運轉手試驗合格者

【釜山】 경남도 주최 자동차운전수자격시험을 십여일전부터실시한바 지난십일에 다음과가티 보통면허오십사명 특별면허육명 합격자를발표하얏는데 씨명은다음과갓다

普通免許

崔德九 井上忠 金啟㴍 植本祥一 馬亨洙 安鋼福 李根培 金成俊 李時復 金德壽 尹㵶榮 徐海榮 尹文善 黃琪鎬 金順浩 金允善 朴仲植 李周祥 金文德辰 姜文相五 金祥昊 吳宗書 金琮銖 吳秦吉 李性聖 鄭英述 曹周鳳 千石祚 鄭明五 朴德守 林用寬 趙仕永 金卜述 金慶壽 張在亨 李五福 金鎭東 李基榮 沈午澤 李國範 權慶浩 李明珍

特別免許

井口眞德 打井宣吉 趙英石 楊山榮一 殿川範雄 關川康昌

各學校合格者

樓氏女高合格者

金貞淑 徐殷善 尹孟順 金壽蘭 徐九子 李馬利亞 姜敬淑 兪致金 李炯烈 韓鳳相 李恩淑 金善華 金京玉 朴福順 文蓮淳 魏培順 張敬仁 劉鶯孫 劉熙姜 湯旭淑 金桂月 姜信義 黃雲仙 金順子 南相琦 鄭有信 權玉慶 韓仁玉 韓貞心 金容玩 吳仁順 李漢淑 李德順 洪竹實 李善子 李福蓮 金春淑 李大實 崔文玉 金東辰 金 淑 劉泰周 金容哲 金德仁 金瓊蘭 黃圭仁 蔡丙戌 朴良珠 金在淑 李甫熙 李先玉 金基南 李南化 朴英培 金永慈 盧慶英 玄寶培 黃相順 白鶴仙 金貞嬉 吳海月 趙李娘 金春玉 李英順 崔福南 李次娥 金丹在 盧舜女 安昌淑 崔少愛 孫瑞蕃 金彩子 金振嫻 高光然 崔順禮 車熙善 盧炳俊 姜錦實 趙善姓 金亨愛 李昌玉 李基化 全明宰 表貞淑 鄭道孫 湯確實 李爾淑 李桂熙 白貞姫 金蓮愛 金瓊姫 朴純華

孫用南 張光潢 金實勝 宋禧淑 崔福植 李明淑 金一寶 金寶淑 魏完實 李貞淑 李新鳳 朴思錫 崔玉圭 李春玉 趙李淑 咸貞烈 金信一 金順男 申兼玉 李榮玉 朴根淑 高致順 李貞玉 金福玉

元山高女合格者

張學善 黃化姫 金南女 鄭仁善 李相玉

咸興女高合格者

鄭春姫 金壽月 李貞浩 金貴愛 李順姫 朴甲善 崔貞淑 申淑子 李彬順 金福淳 金春子 玄英子 金貞植 金寶順 金貞娟 金壽殷 文粉男 韓貞順 黃桂乙 金貞培 尹順子 蔡娟子 金成淑 趙春蘭 金順德 韓槓化 申可春 孫永吉 林貞金 李来填 金玉姫 李貞淑 金甲德 崔得貞 崔任玉 朴淳三 李福順 張福春 宋松姫 李春玉 尹德炳 方順姫 具潤禮 宋龍女 黃石金 韓瓊姫 玄寶玉 金前鳳 韓春姫 金小近南 安古粉 宋恩順 金榮植 金銀珠 朴玉鉉 (以上五十五名)

永生女高合格者

宋凡愛 元宗宗女 李貞淑 金福德 李善玉 韓錦子 池春淑 徐春德 韓金順 申初南 劉福壽 文玉蘭 金東淑 白李南 成祥玉 全以嘉 金貞玉 洪竹烈 金明殷 宋舜明 朴貴女 崔淑淑 全咸福 尹榮愛 宋順子 李月男 李玉順 李孝琴 金貞淑 康玉潤 李雁竹 李貞德 朴華順 全貞子 趙時菊 宋菊節 金姫淑 金弘順 朴初一 金德子 李英淑 李文淑 金叔熙 李麗淑 宋金順 李粉女 金斗嬅 韓明順 安差男 張菊珠 權周嬅 劉忠烈 崔鶴福 安總角 梁在洙 都鳳南 鄭仁信 金瓊順 金今烈 金明子 朴壽玉 嚴順姫 李令福 宋春淑 金桂月 魯淳姫 崔福順 金明淑 崔金順 尹貞姫 李貞淑 金喜淑 金慶和 朴楨女 金學順 盧東吳 朴淑子 金貞玉 全李德 金爾得 韓貞孫 李敬淑 崔甲孫 金姫貞 金桂鉉 玄永姫 金英淑 趙琪基 金癸淑 李順子 金爾山 韓壬順 韓金子 金福穰 盧福實 黃星子 李順烈 朴竹愛 金桃花 文永淑 宋敬信 (以上百一名)

長篇小說 濁流 【147】

蔡萬植 作 / 鄭玄雄 畫

食慾의方法論(四)

『어데가서 무슨 못된 작난을 하다가 인제야 오구잇서?』

유씨는 금시로 자쪽을 집어 들고 쪼차나올드끼 버른다。그

는 서방、자식의 버릇을 가르치자고 나무래는것이아니라、남편한테 할 회푸리야 낫잡 못잔 분푸리를、애맨 어린아이한테 하는니라고는 생각도안는다。

병주는 첫마디에 벌써 볼때기가 주욱 처지고 식식한다。

막난둥이래서 재미삼어 온갖 엉석과 어리광은 엇든대루 바더주든 아이다。그놈이 인제는 품안에 안고 재롱을 보든때와는딴판이요 전처럼 엉석바디를 안해주고 나무래면 고디둥을흔다。아무가 무어라고 해도 듯지도안코 무서워도 안는당。

그래서 작년부터는 성가시니까 버릇을 가르친다고 회초리를들기 시작햇다。그것도 유씨편이요 경주사는 이따금 나무래기나 할뿐이지 나무래고서도 아이가 노엽을 타서 울면 되려 볏기가 일수다。

병주로 당해서보면 몹쓸것이 제멋장판는 안맛고 저하고싶픈대루 못하게하니까 섬을이납다。대체 그러케도 저 하자는대루 해주고 어떠한하더니 어째 시방은 지청구하고 때리고하는거며、또 학교서 오는것만하며면도 어디데는 아무소리 업스면서 오늘가튼 날은 늦게왓다고 생 야단이니 어째 그러는거냐 말이다。

『아、저놈이 그래두!……』 네요놈、그래두 이긴만 쓰구 섯슬테냐?』

유씨는 속이 지레 터지게、표회가나서 자쪽을 집어들고、쫓차나온다。

병주는 꿈쩍도 안코 것든질만한다。

『이놈!』

따악 소리가 나게 자쪽으로 갈기니까 기대렷노라고 아앙! 울음을 내뜻는다。필요 이상으로 울음소리가 큰것은 부친의 역성을 청함이다。

『이소리! 이소리가 어데서나와? 응? 어놈 이소릿』

말 한마디에 매가 한대씩이다。병주는 악을악을 쓰면서가게바닥에 주저안저 발버둥을친다。

『이놈 어 이놈머리! 어마백에 피두 안말른것이……이놈이놈 어린놈이 속압머리치레만 해가지구는……이놈』

사정업시 아무데고 내리 조진다。병주는 여영 아프니까는 그제서야 아이구 안허께 소리가 나온다。그러나 그것도 비는게 아니고 고래―고래 악을 쓰고잇다。

병주는 매를 맛기시작하면서 다급하면 안허께 라는 소리를 치는것도 가치 배웟다。그러나 때리면서 그러케 빌라고 시켯스니까 하는소리지 그뜻은 알지를 못한다。

『다시두?』

『안허께!』

『다시두?』

『아야 아퍼 안허께 어잉』

유씨는 겨우 매질을 멈추고 서서 가쁜 숨을 허얼혈한다。

병주는 코물이 배꼽이나 다케 주욱 빠저내린채 히잉 히잉 하고섯다。매는마젓서도 이집은 도리어 더낫다。

『이소리가 어데서……?』

유씨는 방으로 들어가다말고 돌아서면서 엄푸를한다。병주는 히잉소리를 조곰만 작게낸다。

『저 코 풀지못할테냐?』

『히잉』

『아 저놈이?』

『히잉』

『네에라 어……』

유씨가 도루 쪼차오라고 하니까사 병주는 순구락으로 코를 풀려서 한가닥은 가개바닥에 내동댕이치고 손은 옷에다가 쓰윽 씻는다。

『학교를 갓다오면 공부는 한자두 안는놈의자식이 속압머리만생겨서、어딜이나 쓰구』

『히잉』

『구것칠어나 학구……』

『히잉』

『공부를 잘해에 인제 자라서 버러먹구살지!』

『히잉』

『그따우루 공부는 안쿠、못된 버릇만 느는놈어 무엇어 될것이야!』

『히잉』

병주는 워청 더 크게 히잉 소리를 낸다。모친의 나무래는 말어 하나도 재밧장에는 맛지도 언는소리래서 설출로 도전을 하는속이다。

『에미애비가 백년 사나? 어무리 어린것이라두 그만철은 나야지! 공부 못하면『노가다』패나 되는줄 몰라?』

『히잉』

『흥은 에미가 이러케 애탄가탄 벌어매어면서 공부를 시커거든 그런 근경을알어서 어른말두 잘듣구 공부두 잘해야지。그래야 다 자란뒤에 잘되구 돈두 만히 벌구하지』

『히잉 그래두 아버지는 돈두 못 버는거……히잉』

어린애가 하는소리라도 곰곰히 새여보면 가슴이 서늘한것이지만、유씨는 눈만 거플드고 사납게 훈긴다。

淋疾 急速 蔘茸五淋錠 淋疾

◎十餘年의研究와數千名의實効로 絶對有効를壯談한다

어떠한慢性淋疾이든지 淋疾은依하야 砂淋、膿淋、血淋、膏淋等五淋으로區分하나 本藥은甲、乙、丙에無效하고 不適합니다

◎人蔘鹿茸 最强力殺菌 其他多數高價漢藥에

配合하엿습니다 說明書進呈、藥劑師責任應答 價二圓五十錢、三圓七十錢 六十錢 直接注文하시요

朝鮮 咸興大和町三丁目 靈藥研究所 振替京城一三四六六番

第貳回 新築家屋賣買開始

第壹回九拾餘戶新築은賣盡되얏고第貳回新築家屋이竣工되오니速히申込하야주서요

獎忠壇公園隣接地요重要階級人士의文化住宅이大部分櫻ヶ丘를占領할뿐더러交通路下水溝等衛生施設이充分한模範住宅地입니다

◎月賦販賣도有하니直接商議하시압

新築場所 櫻ヶ丘獎忠壇

家屋、土地 貸出、木材 朝鮮建築社 京城府鍾路二丁目永保빌딩三階 電話光化門一三四九番

실고추 고초가루

都賣商 第一製粉工場 仁川府龍岡町一番地 電話二二六五番 時価表請求하시면迅速進呈

性器强大藥 清導補腎丸 早漏

無効返金 支那名藥報無代進呈

中國名藥 國境大藥房 總代理店 滿洲國安東市 振替京城23251番

眼科 大明医院 院長 金廣業 平壤竹典里(和信東側) 電話一三八五番

果樹苗 種子 農產 都賣特價提供(特價表進呈) 朝鮮開城府南山町八一九 興林農園本店 振替京城一五〇二七番